

# ORGANISASJONSPLAN FOR SVALBARD TURN



Revidert ekstraordinært årsmøtet  
12. september 2024

## Grunnlagsopplysninger for Svalbard Turn

Navn: Svalbard Turn

Stiftet: 6. september 1930

Idrett: Fleridrett

Postadresse: Postboks 485, 9171 Longyearbyen

E-postadresse: post@svalbardturn.no

Bankkonto: 4778.55.51741

Bankforbindelse: Sparebank 1 Nord Norge

Internettadresse: www.svalbardturn.no

Organisasjonsnummer i Brønnøysundregisteret: 893 864 792

Anleggsadresse: Svalbardhallen

Telefon: 79021333

Tatt opp som medlem i Norges idrettsforbund og olympiske og paralympiske komite/NIF:

Registrert tilknytning til Troms idrettskrets

Registrert tilknytning til Norges Badmintonforbund, Norges Fotballforbund, Norges Friidrettsforbund, Norges Basketballforbund, Norges Bandyforbund, Norges Klatreforbund, Norges Gymnastikk- og Turnforbund, Norges Padleforbund, Norges Skiforbund, Norges Skytterforbund, Norges Svømmeforbund, Norges Volleyballforbund, Norges bordtennisforbund, Norges Sjakkforbund (ikke tilknyttet NIF)

Årsmøtemåned: mars

## Formål

Svalbard Turn skal være en åpen og demokratisk organisasjon, der formålet er å drive idrett organisert i Norges idrettsforbund og olympiske og paralympiske komité (NIF)

Arbeidet skal preges av frivillighet, demokrati, lojalitet og likeverd. Alle idrettslige aktiviteter skal bygge på grunnverdier som idrettsglede, fellesskap, helse og ærlighet.

Idrettslaget er selveiende og frittstående med utelukkende personlige medlemmer.

*Jfr. Lov for Svalbard Turn, vedtatt 28.02.2013*

## Visjon

### Idrettsglede for alle – en ansvarlig samfunnsaktør

"Idrettsglede for alle – en ansvarlig samfunnsaktør" skal prege all innsats og arbeid i laget. Vår visjon skal bidra til at flest mulig mennesker i Longyearbyen gis mulighet til å utøve idrett ut ifra sine ønsker og behov.

Idrettsgleden skal være den viktigste drivkraften i laget, enten man er trener, utøver, foreldre eller andre frivillige. Svalbard Turn skal kunne tilby lek, spenning, utfordringer og opplevelser. Gleden ved å mestre er viktig for alle.

"Idrettsglede for alle" utfordrer både den enkelte og fellesskapet. Alle skal føle seg velkomne i idrettlaget.

Svalbard Turn skal være en "hjørnestein" i utviklingen av Longyearsamfunnet. Vi skal være en ansvarlig samfunnsaktør og forutsigbar organisasjon. Svalbard Turn vil samarbeide med øvrige lag og foreninger og Lokalstyrets administrasjon om sentrale oppgaver, som omhandler idrett og fysisk aktivitet. Svalbard Turn skal fremme idrett og fysisk aktivitet som en viktig del av Longyearsamfunnets kultur og fritidstilbud.

## Verdigrunnlaget

- Svalbard Turn skal preges av engasjement, frivillighet og likeverd.
- Aktivitetene vi skaper skal bygges på glede, fellesskap, helse og ærlighet.

**Engasjement** – er når gode opplevelser gjennom idrettsaktiviteten gir ønske om å delta. Engasjementet skal komme til uttrykk gjennom trygghet, trivsel og en god lagånd.

**Frivillighet** - er den viktigste ressursen på alle nivåer i laget. Arbeidet gir mening, trivsel og skaper gode sosiale nettverk. Frivillig arbeid skaper ringvirkninger både for Svalbard Turn og samfunnet ellers.

**Likeverd** - er at alle mennesker behandles likt og krever at vi viser respekt for hverandres egenart og særpreg innen de forskjellige idretter og idrettene imellom. Verdigrunnlaget forteller om levereglene i organisasjonen

## Handlingsplan

Se eget dokument

## Organisasjon

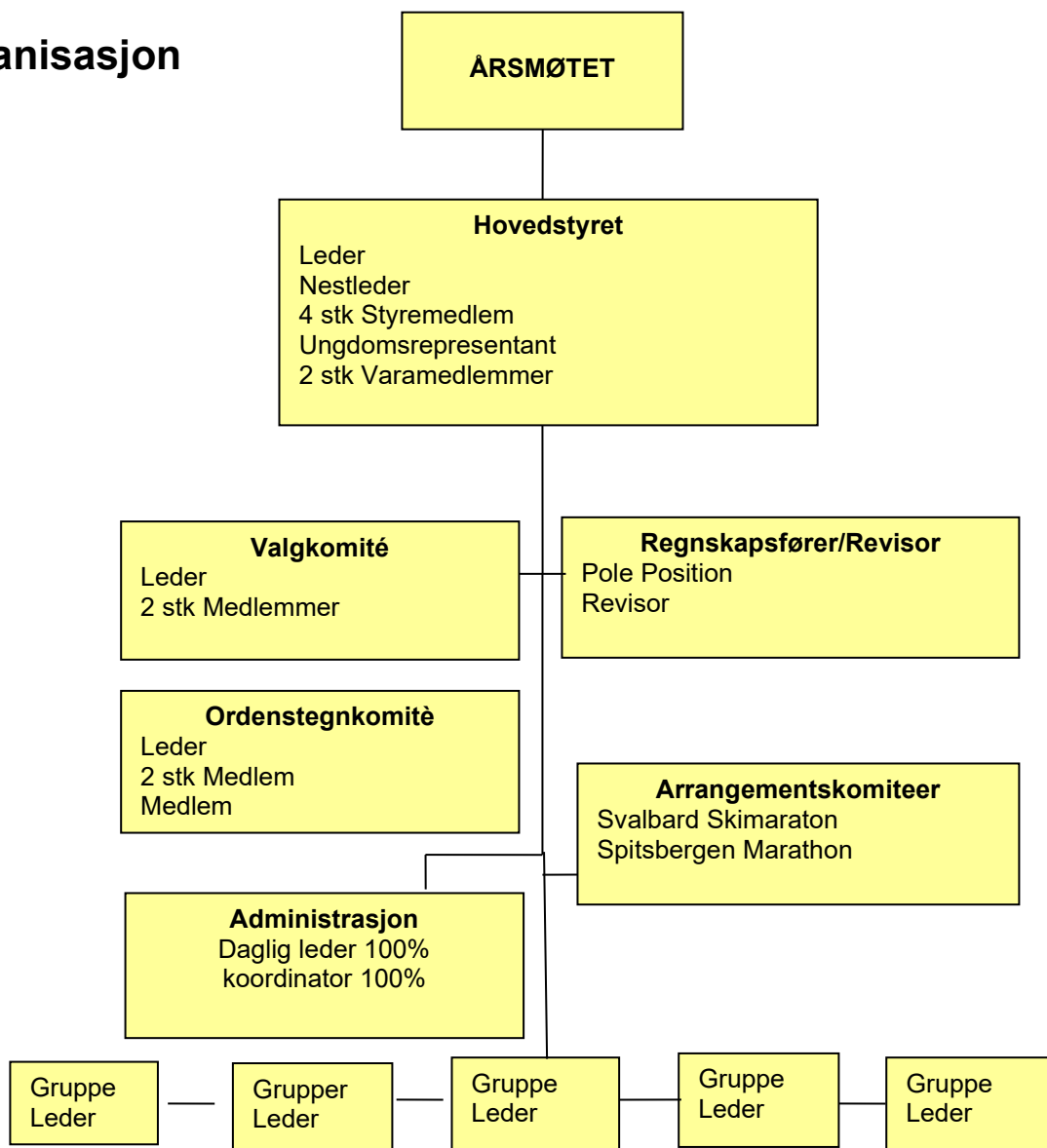

## Medlemmer

Alle undergrupper skal kontinuerlig følge opp registrering av gruppemedlemmer via rubic (NIF). Registrering skal foretas innen 30.09 og 31.01, jfr. kontingentsinnkreving av halv- og helsesong medlemskap. Alle trenere/gruppeledere må betale medlemskontingent i idrettslaget på kr 100, og de får gratis treningsavgift i Svalbard Turn. I tillegg kan det gis gratis tilgang til LL`s styrkerom/svømmehall eller treningsdress/profilklær. Gruppeleder er ansvarlig for rapportering av trenere til daglig leder.

**Passive/støttemedlemmer:** Passive/støttemedlemmer gis ingen tilgang til deltakelse på faste treninger i regi av Svalbard Turn.

**Ordenstegnmottakere/æresmedlem:** se egne vedtekter for Svalbard Turns ordenstegn og merker. Mottakere av Ekekransen har livsvarig medlemskap i Svalbard Turn.

## Forsikring

### Idrettsforsikring for barn

Alle barn som er medlem av lag tilsluttet Norges idrettsforbund og olympiske og paralympiske komité (NIF) eller som deltar i organisert aktivitet i klubbens/lagets regi er forsikret til de blir 13 år. Se link for mer informasjon: <https://svalbardturn.no/forsikring/>

### Klubbforsikring

Svalbard Turn har en egen klubbforsikring gjennom IF som er tilpasset klubbens forsikringsbehov. Klubbforsikringen inneholder de viktigste forsikringene Svalbard Turn trenger. I tillegg vil alle medlemmer over 13 år, som deltar på aktivitet med medlemskap i særforbund, ha egen forbundsforsikring.

## Aktivitet

Laget er organisert med grupper. Disse ledes av oppnevnte tillitspersoner.

Lagets årsmøte bestemmer opprettelsen av grupper og hvordan de skal organiseres og ledes.

Gruppas regnskap inngår i lagets totale årsregnskap. Gruppeledelsen skal sørge for at idrettens lover og etiske normer overholdes. Gruppeledere er ansvarlig for at årsmelding sendes inn senest 14 dager før annonsert årsmøte. I tillegg skal gruppeledere kjenne til innhold i organisasjonsplanen for Svalbard Turn. Overtredelse skal rapporteres til hovedstyret.

Badminton	Klatring	Pistol
Barneidrett	Sjakk	Svalbard Skimaraton
Basketball	Ski	Spitsbergen Marathon
Alpingruppa	Spinning	Kajakkpolo
Bordtennis	Svømming	Miniatyrskyting
Fotball	Topptrimmen	Kajakkpolo
Polarpuls	Turn	
Innebandy	Volleyball	Joggegruppa

Barneidrett er idrettsaktiviteter for barn til og med det året de fyller 12 år. Svalbard Turn følger NIF`s bestemmelser om barneidrett. Alle barn under 6 år skal ha med seg en voksen person på trening.

## Regler for reiser

### REISEINSTRUKS FOR GRUPPELEDERE

#### 1. Formål

- 1.1 Å gjøre reise og opphold ved kamper, turneringer og treningsleirer til en trygg, god og minnerik opplevelse for aktive og ledere.
- 1.2 Skape trygghet for foresatte som overlater barn og unge i klubbens varetekt.
- 1.3 Gi trygghet for våre ledere om hva som forventes av dem.

#### 2. Omfang og forutsetninger.

- 2.1 Disse regler gjelder for alle reiser i forbindelse med kamper, turneringer og treningsleirer med overnatting, der aktive under myndighetsalder deltar.
- 2.2 Reiser som omfattes av disse regler er å betrakte som alkoholfri sone for aktive og ledere, fra avreise til hjemkomst.
- 2.3 På alle reiser i regi av Svalbard Turn skal det utpekes en ansvarlig hovedleder som har overordnet myndighet fra avreise til hjemkomst.
- 2.4 Der hvor flere lag deltar skal hvert lag ha med seg min. 2 ledere inkl. trener / lagleder. Min. 1 av lederne skal være av samme kjønn som lagets deltakere. Disse lederne har ansvar for sitt lag eller gruppe. Reise og opphold for disse lederne skal dekkes av gruppa.

#### 3. Hovedleder

- 3.1 Før avreise skal det avholdes informasjonsmøte for deltakerne og deres foresatte, eller på annen måte sørge for at tilstrekkelig informasjon blir gitt.
- 3.2 Sørger for at oppdatert deltakerliste med hjemme telefon nr. på alle deltakerne finnes på i Rubic ved avreise.
- 3.3 Sørger for at det avholdes orienteringsmøter for alle lederne før og under oppholdet, og sørge for at lederne er kjent med denne instruks.
- 3.4 Har overordnet ansvar for at reisen foregår etter de retningslinjer klubben har bestemt, og skal sammen med de øvrige ledere bidra til trivsel for alle deltakerne.
- 3.5 Sørge for at det etter reisen blir levert regnskap/reiseregning med kvitteringer for turen til daglig leder. Herunder også billettstammer for refundering av utgifter gjennom Svalbards Miljøvernfond. Leveres DL innen 14 dager etter retur, men kvitteringer på alle utlegg.
- 3.6 Hovedleder for turen rapporterer evt. til gruppeleder, men i saker av følgende karakter skal det rapporteres til styreleder eller daglig leder i Svalbard Turn:
  - ✓ · Overgrepssaker.
  - ✓ · Ulykke med personskader, eks. sykehusinnleggelse
  - ✓ · Dødsfall blant klubbens medlemmer.
  - ✓ · Økonomisk utroskap.
  - ✓ · Klare brudd på det klubben ønsker å stå for.
  - ✓ · Andre saker som kan medføre spesielle medieoppslag, eller oppmerksomhet fra det offentlige.

## Arrangement

Nedenfor nevnes arrangement og fordeling av ansvar uavhengig gruppeaktivitet:

### *Idrettsutvekslinger:*

*Gruppeledere skal rapportere inn deltakere til idrettsutvekslingen minst en uke i forveien. Gruppeleder er ansvarlig for at spilledrakter hentes ut og legges tilbake i Svalbard Turn sitt materialrom (gamle kiosken).*

*Under idrettsutvekslinger i Longyearbyen har gruppeledere ansvar for å skaffe dommer og personell i sekretariat. Gruppeleder/medlemmer deltar også i det øvrige praktiske arbeidet rundt arrangementet. Det skal til enhver tid være et styremedlem og/eller daglig leder til stede på idrettsutvekslingene. Styremedlem/daglig leder rapporterer til lokal media etter endt konkurranse.*

Aktivitetsmesse:

Gruppeledere ansvarlig for at deres aktivitet blir presentert under messa.

Nissemarsjen:  
Ansvarlig styret

Følgende arrangement har egne komitéer og/eller ledelse:  
Telenorkarusellen, Svalbard Skimaraton, Barnas Skifestival, Spitsbergen Marathon, Spitsbergen Mini Marathon.

## Informasjon

Idrettslaget informerer medlemmene via [www.svalbardturn.no](http://www.svalbardturn.no) og rubic.. Øvrig informasjon blir gitt via e-post/rubic til gruppeledere. Svalbard Skimaraton, Spitsbergen Marathon, og Nedover har egne hjemmesider.

The screenshot shows the homepage of Svalbard Turn. The header includes the logo and name 'SVALBARD TURN LONGYEARBYEN 1930' and navigation links: 'Hjem', 'Bli medlem.', 'Treningssteder', 'Grupper', 'Om oss', and 'Ta kontakt'. The main content area features six news items, each with a photo and a title:

- AKTUELT**  
AKTIVITETSMESSA ONSDAG  
28.AUGUST
- AKTUELT**  
«LØP FOR MEG» - INNTEKT TIL  
BARNEKREFTFORENINGEN  
10.SEPTEMBER KL. 1700
- AKTUELT**  
UNGDOM I ISFJORDEN 6-8  
SEPTEMBER
- AKTUELT**  
NEDOVER ALPINBAKKE
- AKTUELT**  
NY MEDLEMSDATABASE FOR  
SVALBARD TURN
- AKTUELT**  
TRENINGSTIDER SVALBARD  
TURN SESONG 2024

## Økonomi

- ✓ Hovedstyret er juridisk ansvarlig for lagets økonomi
- ✓ Gruppene søker hovedlaget om tildeling av korkpenger. Hovedlaget sender en samlet søknad til Longyearbyen Lokalstyre.
- ✓ Alle innkjøp i gruppene inntil kr. 25.000, - skal godkjennes av daglig leder. Innkjøp utover kr. 25.000, - skal vurderes godkjent av styret gjennom søknad.
- ✓ Hver gruppeleder bør kjenne til lagets og gruppas økonomi
- ✓ Korkpenger utbetales gruppene mot at frister for oppdatering av medlemslister i rubic er gjennomført
- ✓ Hvert år overføres overskuddet
- ✓ Det er kun daglig leder og regnskapsførere som disponerer lagets konti. Det er tegnet underslagforsikring gjennom If forsikring.

- ✓ Egenandeler til deltakelse på arrangement, eller reise til arrangementer på fastlandet for barn skal ikke overstige kr 2000,-. Alle egenandeler og startavgifter skal betales gjennom klubben.
- ✓ Lisens betales gjennom rubic av den enkelte utøver.
- ✓ Når en reiser med et lag kan det betales ut forskudd til lagleder. Vedkommende skal da levere inn reiseoppgjør og kvitteringer for brukte penger, innen 14 dager etter foretatt reise.
- ✓ Det skal leveres reiseregning/utleggskjema med kvitteringer for å få igjen det en har lagt ut, innenfor regnskapsåret kravet viser.

## Reklame/sponsoravtaler

Alle sponsoravtaler skal godkjennes av hovedstyret og daglig leder. En gruppe kan ikke inngå egne avtaler fra hver enkelt sponsorgiver uten godkjenning fra hovedstyret. Spørsmål om alle sponsoravtaler med gjøres gjennom daglig leder. Styret skal orienteres ved nye/endinger av sponsoravtaler.

## Representasjoner og kostpenger

Representasjonsmiddager må søkes om og godkjennes av daglig leder på forhånd. Svalbard Turn følger statens satser for kostpenger. Billigste transportmulighet benyttes.

## Alkoholreglement

Arrangement med barn til stede: ingen alkohol

Alle reiser i forbindelse med kamper, turneringer og treningsleirer: Ingen alkohol. Dette gjelder aktive trenere, ledere og alle voksne i reisefølge fra avreise til hjemkomst.

Arrangement: avslutninger/julebord etc. maks 2 enheter per person dekkes av Svalbard Turn.

*For idrettsutveksling i Barentsburg gjelder følgende unntak fra alkoholreglementet: Ungdom under 18 år kan delta sammen med en voksen person som er ansvarlig og følger vedkommende. Den ansvarlige skal være edru.*

*Foreldre til ungdommen må gi et samtykke på at personen kan være med på arrangementet. **Idrettsutveksling i Longyearbyen er et alkoholfritt arrangement.***

## Egenandeler og støtte i forbindelse med reiser og turneringer

Det er en klar forventning fra Svalbard Turn at gruppene gjør en stor innsats for å dekke mesteparten av kostnadene selv gjennom dugnadsinnsats (bør utgjøre 30% av totalkostnaden).

Egenandel er maks 2000,- per person (gjelder som tidligere).

Ved deltakelse på samme tur/stevne i regi av Svalbard Turn gis det 30% søskenmoderasjon for barn f.o.m. nr. 2.

## Politiattest

Politiattest skal avkreves av personer som skal utføre oppgaver for idrettslaget som innebærer et tillits- eller ansvarsforhold overfor mindreårige eller mennesker med utviklingshemming. Med mindreårige menes barn og unge under 18 år.

Personer under 18 år skal også avkreves politiattest. Den nedre grense er 15 år.

Hvem trenger attest i Svalbard Turn:

Styremedlemmer, gruppeledere, trenere for barn under 18 år, foreldre/voksne som deltar på reiser i regi av Svalbard Turn.

Daglig leder er ansvarlig for administrasjon av politiattester. Gruppeleder er ansvarlig for at informasjon om politiattest tilkommer aktuelle trenere og foreldre.

## Hytter

## Grøndalshytta

Leies ut til fastboende medlemmer av Svalbard Turn. Longyearbyen Jeger og fisk foretar alt det praktisk med søknad, trekning og utlevering av nøkkel. Svalbard Turn har en egen hytteansvarlig. Hytta har 6 sengeplasser for voksne. Ca. posisjon UTM33X: E498855, N865614



## Nordenskioldhytta

Lånes ut til fastboende medlemmer av Svalbard Turn.

Svalbard Turn ivaretar det praktiske med kode sammen med frivillige Svalbard Turn har en egen hytteansvarlig.