

# ORGANISASJONSPLAN FOR SVALBARD TURN



Vedtatt årsmøtet 28.03.2019

## Grunnlagsopplysninger for Svalbard Turn

Navn: Svalbard Turn

Stiftet: 6. september 1930

Idrett: Fleridrett

Postadresse: Postboks 485, 9171 Longyearbyen

E-postadresse: post@svalbardturn.no

Bankkonto: 4778.55.51741

Bankforbindelse: Sparebank 1 Nord Norge

Internettadresse: www.svalbardturn.no

Organisasjonsnummer i Brønnøysundregisteret: 893 864 792

Anleggsadresse: Svalbardhallen

Telefon: 79021333

Tatt opp som medlem i Norges idrettsforbund og olympiske og paralympiske komite/NIF:

Registrert tilknytning til Troms idrettskrets

Registrert tilknytning til Svalbard og Jan Mayen idrettsråd

Registrert tilknytning til Norges Badmintonforbund, Norges Bueskytterforbund, Norges Fotballforbund,

Norges Friidrettsforbund, Norges Basketballforbund, Norges Bandyforbund, Norges Klatreforbund,

Norges Gymnastikk- og Turnforbund, Norges Padleforbund, Norges Skiforbund, Norges

Skytterforbund, Norges Svømmeforbund, Norges Volleyballforbund, Norges Kickboxingforbund,

Norges Orienteringsforbund, **Norges bordtennisforbund**, Norges Sjakkforbund (ikke tilknyttet NIF)

Årsmøtemåned: februar/mars

## Formål

Svalbard Turn skal være en åpen og demokratisk organisasjon, der formålet er å drive idrett organisert i Norges idrettsforbund og olympiske og paralympiske komité (NIF)

Arbeidet skal preges av frivillighet, demokrati, lojalitet og likeverd. Alle idrettslige aktiviteter skal bygge på grunnverdier som idrettsglede, fellesskap, helse og ærlighet.

Idrettslaget er selveiende og frittstående med utelukkende personlige medlemmer.

*Jfr. Lov for Svalbard Turn, vedtatt 28.02.2013*

## Visjon

### **Idrettsglede for alle – en ansvarlig samfunnsaktør**

"Idrettsglede for alle – en ansvarlig samfunnsaktør" skal prege all innsats og arbeid i laget. Vår visjon skal bidra til at flest mulig mennesker i Longyearbyen gis mulighet til å utøve idrett ut ifra sine ønsker og behov.

Idrettsgleden skal være den viktigste drivkraften i laget, enten man er trener, utøver, foreldre eller andre frivillige. Svalbard Turn skal kunne tilby lek, spenning, utfordringer og opplevelser. Gleden ved å mestre er viktig for alle.

"Idrettsglede for alle" utfordrer både den enkelte og fellesskapet. Alle skal føle seg velkomne i idrettlaget.

Svalbard Turn skal være en "hjørnestein" i utviklingen av Longyearsamfunnet. Vi skal være en ansvarlig samfunnsaktør og forutsigbar organisasjon. Svalbard Turn vil samarbeide med øvrige lag og foreninger og Lokalstyrets administrasjon om sentrale oppgaver, som omhandler idrett og fysisk aktivitet. Svalbard Turn skal fremme idrett og fysisk aktivitet som en viktig del av Longyearsamfunnets kultur og fritidstilbud.

## Verdigrunnlaget

- **Svalbard Turn skal preges av engasjement, frivillighet og likeverd.**
- **Aktivitetene vi skaper skal bygges på glede, fellesskap, helse og ærlighet.**

**Engasjement** – er når gode opplevelser gjennom idrettsaktiviteten gir ønske om å delta. Engasjementet skal komme til uttrykk gjennom trygghet, trivsel og en god lagånd.

**Frivillighet** - er den viktigste ressursen på alle nivåer i laget. Arbeidet gir mening, trivsel og skaper gode sosiale nettverk. Frivillig arbeid skaper ringvirkninger både for Svalbard Turn og samfunnet for øvrig.

**Likeverd** - er at alle mennesker behandles likt og krever at vi viser respekt for hverandres egenart og særpreg innen de forskjellige idretter og idrettene imellom. Verdigrunnlaget forteller om levereglene i organisasjonen

## Handlingsplan

Se eget dokument



## Organisasjon

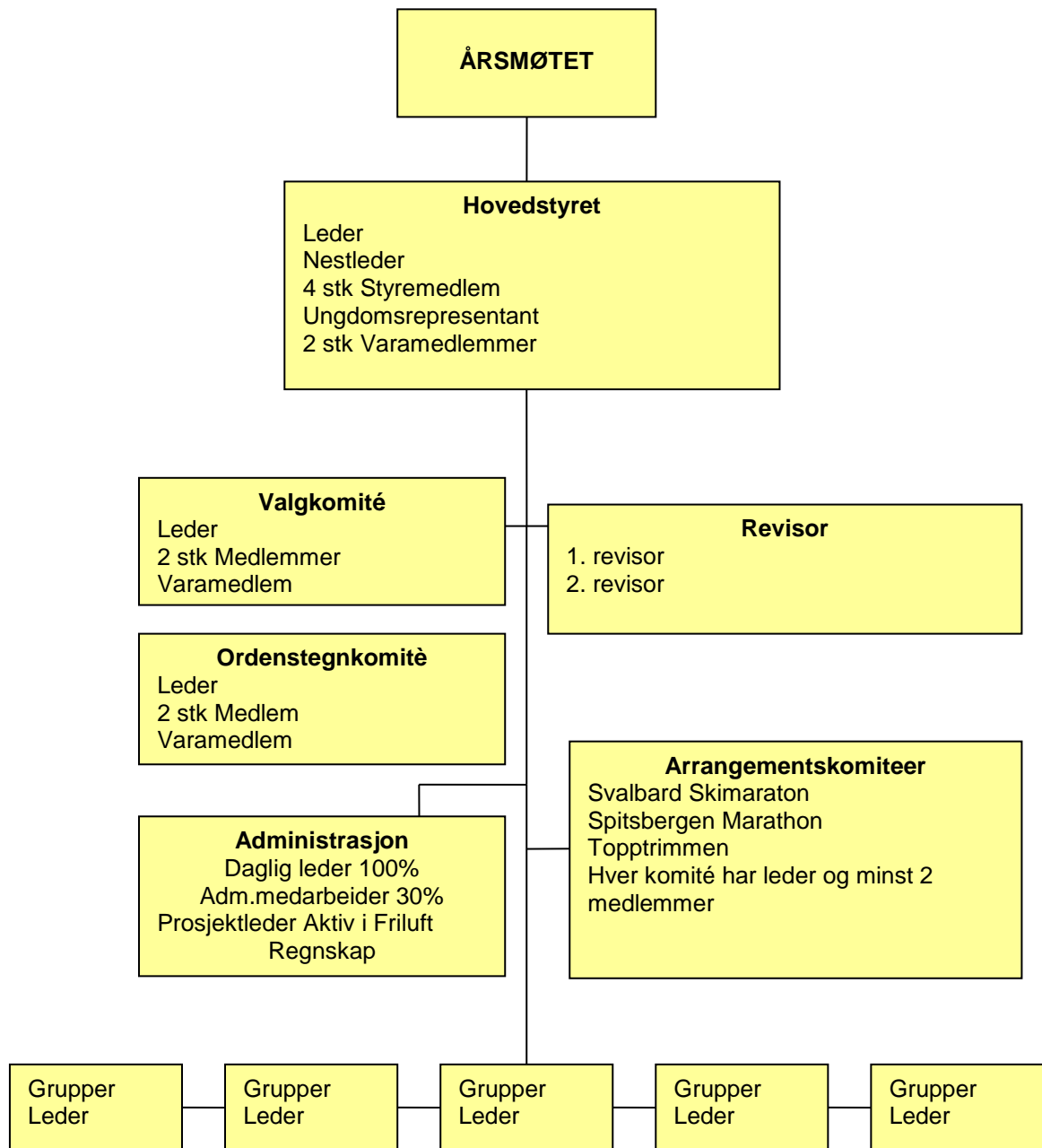

## Medlemmer

Alle undergrupper skal kontinuerlig følge opp registrering av gruppemedlemmer via medlemsnettet (Sparebank1 Nord Norge). Registrering skal foretas innen 30.09 og 31.01, jfr. kontingentsinnkreving av halv- og helsesong medlemskap. Alle trenere/gruppeledere får gratis medlemskap i Svalbard Turn. I tillegg kan det gis gratis tilgang til LL`s styrkerom og svømmehall. Gruppeleder er ansvarlig for rapportering av trenere til daglig leder. I løpet av 2019 er alle idrettslag pliktig til å bytte til Norges Idrettsforbund sitt medlemsystem klubbadmin, og dette gjelder også Svalbard Turn.

**Passive/støttemedlemmer:** Passive/støttemedlemmer gis ingen tilgang til deltakelse på faste treninger i regi av Svalbard Turn.

**Ordenstegnottakere/æresmedlem:** se egne vedtekter for Svalbard Turns ordenstegn og merker. Mottakere av Ekekransen har livsvarig medlemskap i Svalbard Turn.

## Forsikring

### Idrettsforsikring for barn

Alle barn som er medlem av lag tilsluttet Norges idrettsforbund og olympiske og paralympiske komité (NIF) eller som deltar i organisert aktivitet i klubbens/lagets regi er forsikret til de blir 13 år. Se link for mer informasjon:

<http://www.idrett.no/tema/barneidrett/idrettsforsikring/Sider/default.aspx>

### Klubbforsikring

Svalbard Turn har en egen klubbforsikring gjennom IF som er tilpasset klubbens forsikringsbehov. Klubbforsikringen inneholder de viktigste forsikringene Svalbard Turn trenger.

I tillegg vil alle medlemmer over 13 år, som deltar på aktivitet med medlemskap i særforbund, ha egen forbundsforsikring.

## Aktivitet

Laget er organisert med grupper. Disse ledes av oppnevnte tillitspersoner.

Lagets årsmøte bestemmer opprettelsen av grupper og hvordan de skal organiseres og ledes.

Gruppas regnskap inngår i lagets totale årsregnskap. Gruppeledelsen skal sørge for at idrettens lover og etiske normer overholdes. Gruppeledere er ansvarlig for at årsmelding sendes inn senest 14 dager før annonsert årsmøte. I tillegg skal gruppeledere kjenne til innhold i organisasjonsplanen for Svalbard Turn. Overtredelse skal rapporteres til hovedstyret.

Badminton	Ungd.styrke
Barneidrett	Sjakk
Basketball	Ski
Bueskyting	Spinning
Fotball	Spitsbergen Maraton
Håndball	Svalbard Skimaraton
Innebandy	Svømming
Joggegruppa	Topptrimmen
Judo	Turn
Kajakpolo	Volleyball
Klatring	Orientering
Miniatyrskyting	Kickboksing
Pistol	Bordtennis
Polarpuls	

Barneidrett er idrettsaktiviteter for barn til og med det året de fyller 12 år. Svalbard Turn følger NIF's bestemmelser om barneidrett. Alle barn under 6 år skal ha med seg en voksen person på trening.

## Regler for reiser

### REISEINSTRUKS FOR GRUPPELEDERE

#### 1. Formål

- 1.1 Å gjøre reise og opphold ved kamper, turneringer og treningsleirer til en trygg, god og minnerik opplevelse for aktive og ledere.
- 1.2 Skape trygghet for foresatte som overlater barn og unge i klubbens varetekt.
- 1.3 Gi trygghet for våre ledere om hva som forventes av dem.

#### 2. Omfang og forutsetninger.

- 2.1 Disse regler gjelder for alle reiser i forbindelse med kamper, turneringer og treningsleirer med Overnatting, der aktive under myndighetsalder deltar.
- 2.2 Reiser som omfattes av disse regler er å betrakte som alkoholfri sone for aktive og ledere, fra avreise til hjemkomst.
- 2.3 På alle reiser i regi av Svalbard Turn skal det utpekes en ansvarlig hovedleder som har overordnet myndighet fra avreise til hjemkomst.
- 2.4 Der hvor flere lag deltar skal hvert lag ha med seg min. 2 ledere inkl. trener / lagleder. Min. 1 av lederne skal være av samme kjønn som lagets deltakere. Disse lederne har ansvar for sitt lag eller gruppe. Reise og opphold for disse lederne skal dekkes av gruppa.

#### 3. Hovedleder

- 3.1 Før avreise skal det avholdes informasjonsmøte for deltakerne og deres foresatte, eller på annen måte sørge for at tilstrekkelig informasjon blir gitt.
- 3.2 Sørger for at oppdatert deltakerliste med hjemme telefon nr. på alle deltakerne finnes på Svalbard Turn kontoret ved avreise.
- 3.3 Sørger for at det avholdes orienteringsmøter for alle lederne før og under oppholdet, og sørge for at lederne er kjent med denne instruks.
- 3.4 Har overordnet ansvar for at reisen foregår etter de retningslinjer klubben har bestemt, og skal sammen med de øvrige ledere bidra til trivsel for alle deltakerne.
- 3.5 Sørge for at det etter reisen blir levert regnskap/reiseregning med kvitteringer for turen til daglig leder. Herunder også billettstammer for refundering av utgifter gjennom Svalbards Miljøvernfond.
- 3.6 Hovedleder for turen rapporterer evt. til gruppeleder, men i saker av følgende karakter skal det rapporteres til styreleder eller daglig leder i Svalbard Turn:
  - ✓ · Overgrepssaker.
  - ✓ · Ulykke med personskader, eks. sykehusinnleggelse
  - ✓ · Dødsfall blant klubbens medlemmer.
  - ✓ · Økonomisk utroskap.
  - ✓ · Klare brudd på det klubben ønsker å stå for.
  - ✓ · Andre saker som kan medføre spesielle medieoppslag, eller oppmerksomhet fra det offentlige.

## Arrangement

Nedenfor nevnes arrangement og fordeling av ansvar uavhengig gruppeaktivitet:

Idrettsutvekslinger:

Gruppeledere skal rapportere inn deltakere til idrettsutvekslingen minst en uke i forveien. Gruppeleder er ansvarlig for at spilledrakter hentes ut og legges tilbake i Svalbard Turn sitt materialrom (gamle kiosken).

Under idrettsutvekslinger i Longyearbyen har gruppeledere ansvar for å skaffe dommer og personell i sekretariat. Gruppeleder/medlemmer deltar også i det øvrige praktiske arbeidet rundt arrangementet. Det skal til enhver tid være et styremedlem og/eller daglig leder til stede på idrettsutvekslingene. Styremedlem/daglig leder rapporterer til lokal media etter endt konkurranse.

TV-aksjonsstafetten:  
Daglig leder er ansvarlig.

Aktivitetsmesse:  
Gruppeledere ansvarlig for at deres aktivitet blir presentert under messa.

Nissemarsjen:  
Ansvarlig styret

Følgende arrangement har egne komitéer og/eller ledelse:  
Telenorkarusellen, Svalbard Skimaraton, Barnas Skifestival, Spitsbergen marathon, MINI Spitsbergen Marathon (i samarbeid med Sparebank Nord-Norge), Topptrimmen, Aktivitets Uka

## Informasjon

Idrettslaget informerer medlemmene via [www.svalbardturn.no](http://www.svalbardturn.no). I tillegg informerer gruppene til sine medlemmer gjennom egne facebook sider. Øvrig informasjon blir gitt via e-post til gruppeledere. Svalbard Skimaraton, Spitsbergen Marathon, Svalbard Spacerun, Aktiv i friluft og Topptrimmen har også egne hjemmesider.

The screenshot shows the website for Svalbard Turn, established in 1930. The navigation bar includes links for Home, Become a member, Training times, Groups, Arrangements, About us, and Contact. The main content area features six news items:

- Top Left:** A logo for "PERSONAL DEFENSE READINESS" (PDR) with the text "A Division of Blauer Tactical Systems". Below it, the text reads: "AKTUELT SELVFORSVARSKURS, ONSDAG 10.APRIL 2019". The date "13. februar 2019" is shown at the bottom.
- Middle Left:** A photo of a person holding a flag with the letters "STLV". Below it, the text reads: "AKTUELT INNENDØRS O-LØP 19.FEBRUAR - 'PÅ SOKKELESTEN'". The date "12. februar 2019" is shown at the bottom.
- Top Right:** A photo of a group of people in a gymnasium. Below it, the text reads: "AKTUELT RESULTATLISTE IDRETTsutVEKSLING LØRDAG 9.FEBRUAR". The date "9. februar 2019" is shown at the bottom.
- Bottom Left:** A photo of a basketball team. Below it, the text reads: "AKTUELT IDRETTsutVEKSLING LØRDAG 9.FEBRUAR".
- Center:** The Svalbard Turn logo, a blue circle with white stylized letters "ST" and the text "SVALBARD TURN" above and "LONGYEARBYEN · 1930" below. Below it, the text reads: "AKTUELT INNKALLING, ÅRSMØTE".
- Bottom Right:** A photo of a person cross-country skiing on a snowy path. Below it, the text reads: "AKTUELT BLI MED PÅ TELENORKARUSELLEN 2019".

## Økonomi

- ✓ Hovedstyret er juridisk ansvarlig for lagets økonomi
- ✓ Gruppene søker hovedlaget om tildeling av korkpenger. Hovedlaget sender en samlet søknad til Longyearbyen Lokalstyre.
- ✓ Alle innkjøp i gruppene over kr. 10.000, - skal godkjennes av daglig leder. Innkjøp utover kr. 10.000, - bør vurderes godkjent av styret gjennom søknad.
- ✓ Hver gruppeleder bør kjenne til gruppas kontonummer og tilgjengelig midler på konto
- ✓ Korkpenger utbetales gruppene mot at frister for oppdatering av medlemslister i medlemsnett er gjennomført
- ✓ Hvert år overføres overskuddet fra Spitsbergen Marathon og Svalbard Skimaraton til en egen tilskuddskonto. Overskuddet fordeles ut ifra Svalbard Turns handlingsprogram, og styret vedtar den årlige rammen for midlene. Tildeling av midler gjøres uavhengig av korkpengeordningen.
- ✓ Det er kun daglig leder og styreleder som disponerer lagets konti. Det er tegnet underslagforsikring gjennom If forsikring.
- ✓ Egenandeler til deltakelse på arrangement, eller reise til arrangementer på fastlandet for barn skal ikke overstige kr 1500,-. Alle egenandeler og startavgifter skal betales gjennom klubben.
- ✓ Når en reiser med et lag kan det betales ut forskudd til lagleder. Vedkommende skal da levere inn reiseoppgjør og kvitteringer for brukte penger, innen 14 dager etter foretatt reise.
- ✓ Det skal leveres reiseregning/utleggskjema med kvitteringer for å få igjen det en har lagt ut, innenfor regnskapsåret kravet viser.

## Reklame/sponsoravtaler

Alle sponsoravtaler skal godkjennes av hovedstyret og daglig leder. En gruppe kan ikke inngå egne avtaler utover kr. 10.000, - fra hver enkelt sponsorgiver uten godkjennelse fra hovedstyret. Spørsmål om alle sponsoravtaler med våre generalsponsorer gjøres gjennom daglig leder.

## Representasjoner og kostpenger

Representasjonsmiddager må søkes om og godkjennes av daglig leder på forhånd. Svalbard Turn følger statens satser for kostpenger. Billigste transportmulighet benyttes.

## Alkoholreglement

Arrangement med barn tilstede: ingen alkohol

Alle reiser i forbindelse med kamper, turneringer og treningsleirer: Ingen alkohol. Dette gjelder aktive trenere, ledere og alle voksne i reisefølge fra avreise til hjemkomst.

Arrangement: avslutninger/julebord etc. maks 2 enheter per person dekkes av Svalbard Turn.

For idrettsutveksling i Barentsburg gjelder følgende unntak fra alkoholreglementet: Ungdom under 18 år kan delta sammen med en voksen person som er ansvarlig og følger vedkommende. Den ansvarlige skal være edru. Foreldre til ungdommen må gi et samtykke på at personen kan være med på arrangementet.

## Egenandeler og støtte i forbindelse med reiser og turneringer

Det er en klar forventning fra Svalbard Turn at gruppene gjør en stor innsats for å dekke mesteparten av kostnadene selv gjennom dugnadsinnsats (bør utgjøre 30% av totalkostnaden).

Egenandel er Max 1500,- per person (gjelder som tidligere).

Ved deltakelse på samme tur/stevne i regi av Svalbard Turn gis det 30% søskenmoderasjon for barn f.o.m. nr. 2.



## Politiattest

Politiattest skal avkreves av personer som skal utføre oppgaver for idrettslaget som innebærer et tillits- eller ansvarsforhold overfor mindreårige eller mennesker med utviklingshemming. Med mindreårige menes barn og unge under 18 år.

Personer under 18 år skal også avkreves politiattest. Den nedre grense er 15 år.

Hvem trenger attest i Svalbard Turn:

Styremedlemmer, gruppeledere, trenere for barn under 18 år, foreldre/voksne som deltar på reiser i regi av Svalbard Turn.

Daglig leder er ansvarlig for administrasjon av politiattester. Gruppeleder er ansvarlig for at informasjon om politiattest tilkommer aktuelle trenere og foreldre.

## Hytter

### Grøndalshytta

Leies ut til fastboende medlemmer av Svalbard Turn.

Longyearbyen Jeger og fisk foretar alt det praktisk med søknad, trekning og utlevering av nøkkel. Svalbard Turn har en egen hytteansvarlig.

Hytta har 4 sengeplasser for voksne og 2 mindre barnekøyer  
Ca posisjon UTM33X: E498855, N865614

